VYDÁVÁ OBEC ČIMELICE - DISTRIBUCE ZDARMA

Čimelický zpravodaj

Číslo 6 | LISTOPAD A PROSINEC 2025



STR. 9 2026 Co nás čeká v roce 2026

STR. 16  Školní družina

STR.20  Podzimní část fotbalové sezóny 2025/2026

Obsah

Slovo starostky 3
Naši jubilanti 4
Opustili nás 4
Noví občánci 4
Vítání občánků 4

DĚNÍ V OBCI

Informace o poplatku ze psa 6
Prodej traktoru Zetor v roce 2024 6
Farmářský obchod na náměstí 6
Lampionový průvod 7
Sběrný den 7
Vodovod a kanalizace u Hvížďalky 7
Nová ulice 7
Zimní dílničky s nádechem Vánoc 8
Rozsvěcení vánočního stromečku 8
Co nás čeká v roce 2026 9

ŠKOLA A ŠKOLKA

Dění ve školce 10
Říjen 10
Posvícení 10
Listopad 11
Tvoření z kaštanů 11
Povídání o zvířátkách 11
Knihy bratří Čapků 11
První sníh 12
Plánové akce v prosinci 12

Dění ve škole 13
Memoriál Bedřicha Šupčíka 13
Florbalový úspěch ZŠ Čimelice 13
Halloween 14
Mobilní planetárium 15
Žáci ZŠ Čimelice v Domově Rakovice 15
Povídání nad knihami bratří Čapků 15
Školní družina 16

RADY A RECEPTY

Okénko pro zdraví 18
Mikuláš a anděl 18
Adventní menu 18
Domácí perník 18
Vánoční čokoládový chlebíček 18
Luxusní mandlové rohlíčky 18
Menu na Štědrý den 19
Adventní menu pro 2 osoby 19
Sladké cukroví 19

SPORT

Podzimní část fotbalové sezóny 20

TVŮRCI ČIMELICKÉHO ZPRAVODAJE

ŠÉFREDAKTOR
Šárka Hrdličková

KOREKTURA
Tereza Dragounová

GRAFIKA, DESIGN ZPRAVODAJE
Tereza Dragounová

AUTOR TITULNÍ FOTOGRAFIE
Šárka Hrdličková

KOORDINACE
Hana Chvalová
Jiřina Červenková
Vladislav Linhart
Jindřiška Lopatová
Václav Nosek

INZERCE, REKLAMACE, EXPEDICE
Vladimír Bouček

PŘISPĚLI
Šárka Hrdličková
Jindřiška Lopatová
Štěpánka Handrychová
Vladislav Linhart
Kateřina Němečková
ZŠ Čimelice
Ilona Sýkorová
Tomáš Froněk
Václav Nosek

TISKARNA VAN druck

pixabay Pexels

VYDAVATEL OBEC ČIMELICE

Slovo starostky

Vážení a milí spoluobčané,

jen pár dnů zbývá do Vánoc. V jedné vánoční písničce se zpívá „52 týdnů zbývá do Vánoc.“ Nám zbývá prakticky už jen týden. A tak do těch posledních dnů shonu a nervozity přeji – NEPŘIPOUŠTĚJTE SI JI 😊 Až toho budete mít tak akorát, uvařte si čaj nebo svařené víno a prostě si sedněte. Vypněte si mobil a zůstaňte chvilku jen tak v klidu…

Chtěla bych teď hlavně poděkovat. Poděkovat zaměstnancům obce. Těm, kteří se starají o veřejnou zeleň, opravují, co je potřeba. Těm, kteří jsou stále vidět a díky nim je naše vesnice čistší a hezčí. Také těm, kteří se starají o chod obce po stránce ekonomické, organizační a personální. Těm, kteří odvádí svou práci velmi poctivě a svědomitě. Děkuji za spolupráci všem, kdo se zapojili do chodu obce – zastupitelům, komisím, výborům a všem spolupracujícím občanům a firmám. Těm, kteří se nenechají otrávit a stále dokola s námi prochází dobrým i zlým.

Advent odstartoval na náměstí v Čimelicích rozsvícením vánočního stromu. Děti ze základní školy zazpívaly koledy pod vedením p. Filipové a Počtové, pan farář nás uvedl v adventní očekávání, základní škola prodávala věnce, které Otec František posvětil, obec zajistila občerstvení. S alko i nealko teplým nápojem se o ty hladovější postarala Miluška Koliasová, která napekla výborné slané a sladké. Nově sem přijely zatančit Veverky od Věrky, které navštěvuje mnoho čimelických malých tanečnic. Také v Krsicích se strom opět rozzářil a to už v pátek 28.11.. Anežka Nosková v Krsicích připravila Ježíškovu cestu, kde mohly děti odevzdat svá přání. I tady obec přispěla na občerstvení a vánoční hvězdy zde rozsvítil Martin Nosek. Následovala o týden později Mikulášská nadílka na Hvížďalce.

Srdečně bych Vás chtěla pozvat na poslední adventní sobotu do našeho kostela Nejsvětější Trojice na koncert Březnického komorního sboru a Mirovického chrámového sboru Česká mše vánoční a na Pastýřskou hru žáků ZŠ Čimelice. Až se budete chtít na Štědrý večer projít s vánočním pohodovým cílem, přijďte na vánoční troubení v kostele, ve 20,15h bude troubit František Pavlíček a Tomáš Cvrk, na Půlnoční mši od 20,30h a půlnoční svařák nebo punč před kostelem od 21h.

Přeci jen ještě takové krátké zamyšlení na konci roku... Ze všech médií se na nás letos snášelo násilí, agrese a spousty dalších hrůz. Každému z Vás bych přála, aby si v této době našel cokoliv a kohokoliv, kdo mu rozsvítí den a rozveselí jeho náladu. Upřímně všem přeji, ať se Vám to každému podaří. Třeba pak bude méně nervozity a více krásných úsměvů a dobré nálady. Ta nám nesmí chybět.

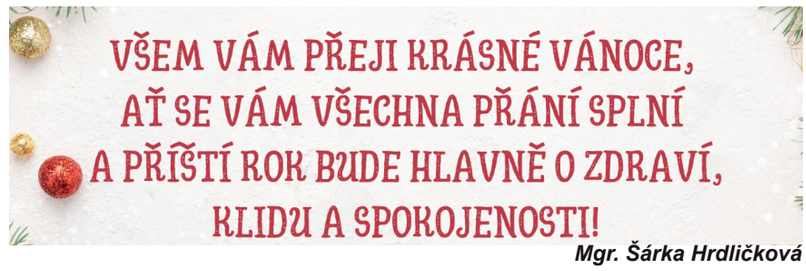

Mgr. Šárka Hrdličková



Redakce si vyhrazuje právo odmítnutí, výběru a úpravy zaslaných příspěvků.
Nevyžádané fotografie a příspěvky se nevrací.

Časopis vyšel dne: 14. 12. 25 **Uzávěrka příštího čísla:** 10. 02. 26

Noví občánci

Paní Lucii Hábové a panu Romanu Žákovi se koncem září narodil syn David. Gratulujeme.

Vítání občánků

Uskutečnilo se v pátek 31. října v obřadní síni OÚ. Starostka obce Šárka Hrdličková a předsedkyně sociální komise Jindřiška Lopatová přivítaly Kryštofa Stoklasu a Valerii Vansovou. Slavnostní obřad zpestřila učitelka ZŠ Nikola Počtová hrou na kytaru a zpěvem veselých písniček. Báseň o mamince přednesla žákyně první třídy Aneta Navrátilová. Novým občánkům přejeme šťastnou cestu životem.





Jindřiška Lopatová
Fotografie: Miloslav Pivoňka

Opustili nás

Po delší nemoci a ještě mlád ve svých 43 letech zemřel pan David Hála.

Naši jubilanti

V listopadu slavili
pan Pavel Vaněček 70 let,
pan Ludvík Benda 85 let,
pan Jan Pěknice 85 let.

V prosinci slaví
paní Lenka Hladíková 70 let,
pan Václav Berenda 80 let,
paní Vlasta Kadlecová 92 let,
pan Jaroslav Cvrk 98 let.

Vážení a milí jubilanti,
uzavíráte letošní rok - přejeme hlavně zdraví a pevný krok, hezké vánoční svátky a milé snění u pohádky.

Nezvaný host
Jindřiška Lopatová

Zvonění ozývá se u dveří,
právě si chystám večeři.
Cibulka se mi smaží,
brambory v hrnci vaří.

Zvonění nepřestává znít,
měla bych asi otevřít.
Za dveřmi však nikdo není,
k jídlu nemám pomyšlení.

Za rohem se někdo skrývá?
Venku už se rychle stmívá,
všude kolem jenom šero,
snad by se mi brečet chtělo.

Večeře na stole voní,
vtom zase kdosi zvoní.
Podruhé běžím ke dveřím,
svým očím ale nevěřím.

Mobil huláká u dveří,
chtěl překazit mou večeři.
V předsíni jsem ho nechala,
když s nákupem jsem spěchala.

Cizí čísla jak můra jsou,
stále nám něco vnucujou,
od práce jenom zdržujou.
Nezvaný host do domu vchází,
vánoční svátky doprovází.




OBEC ČIMELICE A ZŠ ČIMELICE
VÁS ZVOU NA
PASTÝŘSKOU HRU
V PROVEDENÍ ŽÁKŮ ZŠ ČIMELICE
A
ČESKOU MŠI VÁNOČNÍ
J. J. RYBY
ZPÍVÁ MIROVICKÝ CHRÁMOVÝ SBOR
S DOPROVODEM BŘEZNICKÉHO
KOMORNÍHO ORCHESTRU
DIRIGUJE: MGR. MARIE FILIPOVÁ
VARHANY: A. VONDRÁŠEK
20. PROSINCE 2025 I OD 16⁰⁰
KOSTEL NEJSVĚTĚJŠÍ TROJICE
ČIMELICE


Milé děti i dospělí,
blíží se adventní a vánoční čas, a proto jsem si přichystal malé překvapení - otevírám pro vás Ježíškovu poštovní schránku! Můžete mi do ní vhodit seznam vánočních přání, dopis, obrázek nebo třeba přání do nového roku.
Váš Ježíšek
KDE? V Krsicích- začátek trasy značený u kaple na návsi (cesta ke schránce dlouhá zhruba 600 metrů vedoucí částí vesnice a krsickými lesy, vhodné i s kočárkem)
KDY? 30.11.-4.1. neomezeně celý den
PRO KOHO? Všechny lidi dobré vůle
V případě zájmu o vyfocení dopisu pište na jezisekkrsice@seznam.cz


Betlémské světlo
1.ODDÍL ČIMELICE
VÁM PŘINÁŠÍ
BETLÉMSKÉ SVĚTLO
20.12.2025
V KOSTELE NEJSVĚTĚJŠÍ
TROJICE V ČIMELICÍCH
od 16:00 do 17:30


Uzavření
Obecního
úřadu Čimelice
22.12.2025 - 2.1.2026

Dění v obci

Informace k poplatku ze psa za rok 2026

Vážení majitelé čtyřnohých miláčků, prosím věnujte pár minut k přečtení této pro Vás důležité informace. Sazba poplatku pro rok 2026 zůstává stejná (dle Obecně závazné vyhlášky) tzn.:

a) za jednoho psa 200,--
b) za druhého a každého dalšího psa téhož majitele 300,--
c) za psa, jehož majitelem je osoba starší (v daném roce) 65 let 100,--
d) za druhého a každého dalšího psa téhož majitele 150,--

Splatnost poplatku je nejpozději do 28.2. příslušného kalendářního roku.

Od poplatku je osvobozen držitel psa, kterým je osoba nevidomá, osoba, která je držitelem průkazu ZTP nebo ZTP/P, osoba provozující útulek pro zvířata, držitel psa s loveckými zkouškami, držitel psa na dobu 1 roku, že získal psa z útulku a držitel psa starší 65 let, který žije sám a s nikým nesdílí společnou domácnost.

Poplatek se platí za psy starší 3 měsíců. Kdo zapomněl pejska přihlásit a zaplatit, nebo ten, komu pejsek pošel, ať ihned tuto změnu písemně ohlásí. Veškeré změny mají ohlašovací povinnost 15 dnů.

Pro rok 2026 nebudou zasílány složenky. Tato informace bude dostupná na elektronické úřední desce, ve vývěsce a na webových stránkách obce. Každý si může výši svého poplatku ověřit telefonicky nebo e-mailem v účtárně obecního úřadu – telefon 382 228 583, e-mail: uctarna@cimelice.cz.

Platbu prosím uhraďte nejdříve **2.1.2026** převodem na účet číslo **2528271/0100** a **specifický symbol uveďte číslo popisné vašeho trvalého bydliště**. **Variabilní symbol je pro každého poplatníka jiný a bylo by vhodné, abyste si o své číslo zavolali do účtárny.** Další možnost platby je hotově v pokladně obecního úřadu, v úřední dny (PO, ST, PÁ). Kdo by potřeboval složenku, na požádání bude zaslána.



Prodej traktoru Zetor v roce 2024

V březnu loňského roku obec prodala téměř nefunkční traktor Zetor s čelním nakladačem. Po roce a půl jsme zaznamenali několik dotazů. Proto v tomto článku uvádím informace o celém prodeji.

Traktor byl vyroben v roce 1991. V roce prodeje byl tedy starý 33 let. Obec Čimelice ho koupila v roce 2011 za cenu 357.345,- Kč. Od roku 2022 stál tento traktor na dvoře obecního úřadu jako nefunkční, který potřebuje rozsáhlou opravu. Obec v té době vlastnila a stále vlastní další traktor Zetor, traktor John Deere 5090 M a zahradní traktor John Deere. Veškeré technické příslušenství už obec několik let kupovala a kupuje tak, aby bylo kompatibilní s traktory John Deere. Například valník, rameno na sekání trávy, čelní nakladač včetně lžíce 543 N apod. Tenhle stav a otázku *Co s ním?* jsme řešili se zastupiteli, s technickými pracovníky a také s firmami, který traktor opravovali. Řešili jsme, zda je vůbec oprava rentabilní, protože obec chce svůj technický park modernizovat. Nechali jsme si vypracovat soupis všech nutných oprav. Soupis od neautorizovaného automechanika se vyšplhal na 189.000,- Kč. A to byla téměř zůstatková cena traktoru. Oprava ve specializovaném servisu by se vyšplhala ještě daleko výš.

Všichni jsme došli ke stejnému názoru. *Oprava bude tak drahá, že se to zkrátka nevyplatí. Obec už vlastní lepší stroje a drahou opravu nemusí podstupovat.*

Proto jsme se rozhodli k tomu, že jsme v únoru 2024 vyvěsili nabídku k prodeji na úřední desku na obecním úřadu. Nechtěli jsme prodat traktor za cenu nižší, než byla jeho zůstatková hodnota cca 194.000,- (téměř hodnota opravy). To se podařilo.

Na základě přijatých nabídek jsme traktor prodali za nejvyšší nabízenou cenu 210.000,- Kč v březnu 2024. Peníze zůstaly pro další nákupy komunální techniky. Vždyť Čimelice si novou techniku určitě zaslouží.

K popisu stavu traktoru dokládám seznam závad.

1. Kompletní spojka v havarijním stavu
2. Nefunkční hydraulické čerpadlo 42l/min
3. Nefunkční páka ovládaní nakladače a lanovody
4. Rozbité levé zrcátko
5. Roztrhaný potah na sedačce
6. Nevyhovující přední pneumatiky a duše
7. Rozsáhlá koroze kapoty, přední masky a mřížek kapotáže
8. Nefungující přední světlomety
9. Rozbité odrazky
10. Na kolech chybí 12 šroubů a matic
11. Vadné písty zadního okna
12. Vadné písty střešního okna
13. Nutná výměna stěračů
14. Nefunkční motor ostřikovačů a ucpané trysky
15. Nefunkční LED osvětlení kabiny a pracovní světlo
16. Nefunkční LED maják
17. Havarijní stav tažného zařízení A 50
18. Nutná výměna zajišťovacího kolíku
19. Nefunkční palivoměr, ukazatel paliva
20. Nefunkční čidlo teploty
21. Nefunkční klaxon
22. Nutná výměna všech filtrů
23. Nutná výměna motorového oleje
24. Nutná výměna převodového oleje
25. Nefunkční autobaterie
26. Není doplněna lékárnička, výstražný trojúhelník a polep rychlosti

Farmářský obchod na náměstí

V říjnu byl uzavřen vyvěšený záměr na pronájem prostor bývalé cukrárny. Paní Eva Valová má krásnou cukrárnu Folkovna. Podařilo se jí zde vytvořit vážně překrásné zázemí s kvalitní nabídkou dortíků, káv a dalších sladkých neřestí. Vnitřní i venkovní prostory jsou skutečně relaxační a dýchá z nich pohoda a klid. Prostory bývalé cukrárny na náměstí byly tedy k pronajmutí. Byl vyvěšen záměr na nový pronájem. Ozvali se tři zájemci, i když přes léto o tento prostor projevilo zájem daleko více zájemců. Všichni se však shodovali účelem potravinářského provozu. Nicméně co je psáno, to je dáno… První nabídka obsahovala nabídku vietnamské kavárny se sladkostmi a nápoji vietnamské kultury. Druhá nabídka byla na farmářský obchod a bistro firmy Produkty Vladimír s.r.o. Nabídka obsahuje prodej domácího pečiva, domácích sýrů, domácích sirupů, baleného masa z farmy, domácí pražené kávy, obložených baget, teplé polévky a sekané a doplňkové nabídky zákusků. Třetí nabídka byla vznikající komunitní centrum s nabídkou společenských her, sazky, drobného obchodu a výměn. Tato nabídka však byla vyřazena, protože nesplňovala podmínky záměru. Ze třech nabídek zastupitelé jednohlasně vybrali Produkty Vladimír s.r.o. Vyhovovala nejvíce očekávání, tedy bistro a farmářský obchod. Možnost rychlé a kvalitní snídaně a svačiny. Přejeme, ať se všem daří!

Zastupitelé se také shodli na tom, že komunitnímu centru budou nabídnuty prostory v budově zdravotního střediska za výhodných podmínek. Komunitní centrum ale odmítlo z důvodu, že prostory nejsou v centru obce. Už dříve byly komunitnímu centru nabídnuty prostory lékárny. Centrum odmítlo ze stejného důvodu.

Produkty
Vladimír
✱ 2014

Mgr. Šárka Hrdličková

Lampionový průvod
Poslední říjnovou sobotu se konal lampionový průvod. Počasí bylo vskutku podzimní. Vítr a déšť se střídavě prohánělyvesnicí. Sraz byl u základní školy v pět hodin. To bylo ještě vidět, proto jsme letos do programu přidali soutěže v hledání čarodějnice či dýně, malování obrázků na chodník a omalovánky. S programem pomohly žákyně osmé a deváté třídy. Jenže po dvaceti minutách přišel znovu déšť. A tak jsme se všichni schovali do vstupní haly školy. Mohlo se malovat dál. Když vše ustalo, vydali jsme se Čimelicemi až do cílové restaurace na Hvížďalce. Tam si letos všichni opekli buřtíky, dali si limonádu a pivko. Mezi dospělými vedl tentokrát svařák a grog. Počasí tomu tak chtělo. Děti si zatancovaly v pergole. Hlavně – všichni si popovídali a zasmáli se společně. Proto to všechno přeci děláme a účastníme se… 😊Kvůli počasí bylo účastníků méně než vloni, ale všem, kteří se zúčastnili, patří velký obdiv a díky. I přes časté přeprškyaž do večerních hodin jsme si to užili 😊.









Sběrný den
Poslední říjnová sobota se od rána nesla v duchu vyklízení Čimelic a Krsic. Každý, kdo měl staré železo v domě, mohl ho dát před vrata a techničtí pracovníci obce a hasiči to odvezli. Nebezpečný odpad a velkoobjemový odpad měli občané odvézt k hasičárně. Je to tak vždycky už léta. Naplnily se dva obří kontejnery. Od dětského kočárku po matrace z postele byste tu našli všechno. Člověk by si řekl: „Nemůžeme vyhovět svozem každý měsíc, ale dnes je o odpad postaráno.“ A přeci… Kdo se prošel v neděli po obci *(jediný den po svozu)*, mohl narazit třeba na postele, matrace a spoustu dalšího opotřebeného a vyhozeného. Nechci nikomu sahat do svědomí, ale co chceme vyhodit, to by každý z nás mohl rozmyslet včas. I když do svého bytu či domu dojedou jen jednou za čas. To není důvod dělat nepořádek v obci všem ostatním spoluobčanům. Všem ostatním bych chtěla poděkovat, že respektují obecní pravidla a nepotřebné věci podle toho vyhodili. Další svoz bude zase až s novou změnou času na jaře.



Nová ulice
V listopadu se na celý týden přesunuli naši techničtí zaměstnanci do Nové ulice a snažili se technologií Infraset zalít a srovnat alespoň ty největší díry. Nakonec se snažili opravit díru vedle díry a nevybírali větší menší. Ta oprava je samozřejmě dočasná, protože už se skutečně rýsuje projekt na rekonstrukci celé této ulice. Od kanalizace po chodník. Všichni občané budou včas informováni s novou podobou na schůzce, na kterou budou pozváni. V této chvíli je vše u projektantů.



Vodovod a kanalizace u Hvížďalky
V listopadu skončila akce výstavby nového vodovodního řadu a opravy kanalizace od sádek ke Hvížďalce. Kopat se začalo v červenci. Hotovo mělo být v srpnu. Jenže příroda je příroda. Bagry se dostaly několikrát na skálu a bylo nutné změnit technologii. V těchto dnech už je požádáno o kolaudaci. Stavba je obci předaná a po kolaudaci bude tato část opět dána do správy firmě Čevak, která má v pronájmu celé Čimelice. Touto stavbou se dostalo možnosti připojit na nový vodovod restauraci na Hvížďalce a také všem majitelům nemovitostí přilehlé k řadu. Možnost samozřejmě dostali i majitelé nemovitostí nově nabytých. Akce nové výstavby vodovodu byla v závěru ještě levnější o 68.000,- Kč za méněpráce. Vyšla tedy na cirka 3.200.000,- Kč. Současně probíhala oprava kanalizace. Ta byla už velmi stará a v některých místech skutečně téměř nefunkční. Šlo o další místo, které Čevak označil jako kritické v době, kdy celou kanalizaci v obci přebíral do správy. Posledním takovým je kanalizace v Nové ulici. Nakonec byl opraven celý hlavní řad a akce vyšla na zhruba 550.000,- Kč. Šlo o akce, které jsme plánovali až na rok 2026, ale podařilo se získat dotaci 650.000,-, a proto jsme stavbu zahájili dříve. Obě tyto akce byly hrazeny z prostředků obce a z dotačního titulu na nový vodovodní řad. Nebyl použit úvěr. Díky všem za trpělivost s omezením dopravy a průchodnosti.









Mgr. Šárka Hrdličková

Zimní dílničky s nádechem Vánoc

V listopadu proběhly zimní dílničky. Velký úspěch slavily už ty velikonoční. Ty zimní organizovala Obec Čimelice v součinnosti se základní školou. Do školního vestibulu dorazila spousta dětí a dospělých. Vzniklo několik pracovních hnízd v krásném prosluněném prostoru. První hnízdo vedla Miluška Koliasová a děti zde zdobily vánoční perníčky. Paní Koliasová jich napekla 120 a všechny byly nakonec ozdobené. S velkou vehemencí se zapojili i tatínkové. Jenže perníčky nevydržely dlouho. Většina skončila ihned po dozdobení jako sladkost u dětí. Druhé stanoviště obsadila Martina Lukešová. Paní Lukešová radila s nazdobením vánočních koulí a svíček. Tuhle disciplínu si oblíbily i maminky. Byla tu neustále obsazená všechna místa. O třetí stanoviště se starala Šárka Hrdličková. Pár spojených stolů se stalo vlastně velkou výrobnou vánočních a zimních dekorací. Kromě nalepování, vybarvování, drátkování a navlékání zde ještě spoustu dětí vyšívalo, razítkovalo, lepilo pistolí i lepidlem. Kdo si co vyrobil, to si také odnesl. Chtěla bych poděkovat všem, kteří zde pomáhali a přišli se zapojit. Velký dík i dětem a dospělým, kteří pomohli se závěrečným úklidem. Všichni jsme si tuhle akci užili.

Fotografie z této akce jsou k prohlédnutí na www.cimelice.cz v sekci fotogalerie.













Rozsvěcení vánočního stromu

První adventní neděle byla ve znamení rozsvěcení vánočního stromu. Od 16h začal na náměstí tradiční slavnostní program. Zahájila p. starostka a všem popřála hlavně zdraví, štěstí, lásku, přívětivost a pochopení. Následovalo vystoupení pěveckého sboru Základní školy Čimelice pod vedením p. Filipové a p. Počtové. Děti zazpívaly vánoční písně. Se svým slovem vystoupil Otec František Hemala a připojil se k přání přívětivosti a pochopení ve společnosti. Posvětil věnce a svícny, které vyrobili žáci základní školy se svými p. učitelkami. Pod vánočním stromkem vystoupily tanečnice Veverky od Věrky s vánočními tanečky. Po půl páté je už vystřídal znovu pěvecký sbor s koledami. Za jejich zpěvu se rozsvítil vánoční strom i sv. Trojice. Občerstvení zajišťovala tradičně obec. Sladké a slané napekla Miluška Koliasová. Vše bylo výborné, což dokazovaly prázdné stoly i várnice.

Děkuji všem, kdo se podíleli na celé organizaci.











Šárka Hrdličková

Co nás čeká v novém roce 2026

Každý rok v posledním čísle našeho Zpravodaje uvádíme, co se chystáme udělat v následujícím roce. Také na sklonku tohoto roku tomu nebude jinak. V roce 2025 jsme zvládli všechno, co jsme si vytýčili. Dokonce ještě navíc výstavbu vodovodu a opravu kanalizace v ulici pod Hvížďalkou. V tom dalším roce bude největší akcí výstavba vodovodu v ulici Čimelice 285 až Čimelice 311. Připojit se chce dalších pět rodinných domů. Rozpočet na tuto akci se vyšplhal na 2.200.000,- Kč a je schválena realizace výběrového řízení. Další akcí bude výměna kabele veřejného osvětlení a oprava chodníku v ulici Čimelice 252 až Čimelice 176. Při zjišťování stavu kabeláže v loňském roce jsme udělali nutnou opravu, protože vedení bylo původně přes soukromé zahrady. To se podařilo napravit, ale stav kabelu je žalostný, proto přistupujeme k jeho výměně a zároveň k opravě chodníku. Cena odhadována na 430.000,-. Další peníze bychom chtěli investovat do krovu kaple v Krsicích, na který upozorňují Krsičtí už řadu let. Odborná firma jejich domněnky potvrdila a vypracovala rozpočet na 500.000,- Kč. Další opravu si zaslouží kaplička v Čimelicích pod Policií ČR. Její oprava by měla být za 140.000,- Kč. Ještě se vrátíme do Krsic, kde v červenci vyprší udržitelnost dotace na dětské hřiště. Na základě opětovných dotazů jsme se shodli, že dětské hřiště přesuneme do výhodnější části. Přikoupíme herní prvky a celé oplotíme plůtkem jako v Čimelicích. Na akci jsme vyčlenili 200.000,- Kč. Cena zahrnuje zemní práce, instalaci stávajících prvků, nákup nových a nákup a instalaci plotu.

Dále už snad bude hotový projekt na most přes Skalici, kde obec zaplatí 800.000,- a my konečně budeme moci zahájit jednání s Investičním fondem JčK o možném spolufinancování. Velký projekt je projekt Nové ulice za 200.000,-. Projekt zahrnuje opravu kanalizace, vodovodu, nový asfaltový povrch a nyní už povinný chodník. Tam chceme příští rok vysoutěžit zhotovitele a získat finanční prostředky. V tom následujícím roce bychom pak akci realizovali.

Naše cíle jsme volili tak, abychom je reálně zvládli vybudovat a zaplatit.

Mgr. Šárka Hrdličková

Malé foto ohlédnutí za rokem 2025



Výměna veřejného osvětlení



Vymýcení kolem potoku



Dětský den



Oprava palubovky ve sportovní hale



Dění ve školce

Říjen

V říjnu se naše spojovací chodba proměnila v barevnou dračí stezku. Děti společně s rodiči doma vyrobili draky podle své fantazie- papírové, z přírodnin, malované ale i pohádkové. Každý z nich byl jedinečný a draci dohromady vytvořili krásnou podzimní výzdobu, která potěšila všechny návštěvníky. Děkujeme všem rodičům, kteří se zapojili do akce „Vítáme podzim s veselým dráčkem“.







Ve čtvrtek 16.10. do školky zavítalo divadlo KOS z Českých Budějovic se svým představením „Pohádka s hvězdičkou“. Děti shlédly příběh o hvězdičce Lucince, která spadla z nebe a pomohla lidem, kteří potřebovali v danou chvíli pomoci. Večer se stihla vrátit na oblohu, aby rozzářila nebe.





Posvícení

Dlouholetou tradicí v období posvícení v mateřince je výroba hnětýnek. Ani letos tomu nebylo jinak. U dětí patří mezi nejoblíbenější činnosti. V letošním roce si děti samy připravily těsto ze zdravých surovin. Všichni si pomocí vykrajovátka vykrájeli hnětýnky různých tvarů a velikostí. V kuchyni je upekla naše paní kuchařka. Druhý den je paní učitelka polila čokoládou a děti si je podle vlastní fantazie nazdobily sněhovými ozdobami. Svou nazdobenou hnětýnku si každý s radostí odnesl domů.

Recept na hnětýnky:

300g špaldové mouky, 200g přepuštěného másla, 100g tekutého medu









LISTOPAD A PROSINEC 2025

Listopad

Tvoření z kaštanů a žaludů

Dne 5.listopadu proběhla akce „Tvoření z kaštanů a žaludů“ pod vedením pana MVDr. Miloše Vávry PhD. Děti si vyráběly zvířátka z kaštanů s asistencí dospělých. Vznikla tak spousta krásných a originálních výtvorů, které si děti odnášely s hrdostí domů.

Poděkování patří zúčastněním Maminkám - paní Beranové, paní Pavelkové a paní Froňkové za pomoc při vyrábění a čas strávený s námi. Také děkujeme všem, kdo přinesl nasbírané kaštany a žaludy.







Povídání o zvířátkách

V úterý 11. listopadu se ve škole uskutečnila beseda „Povídání o zvířátkách“ pod patronací MVDr. Miloše Vávry PhD. Pan Vávra dorazil i se svou dvanáctiletou fenkou Šerinkou. Děti se dozvěděly mnoho užitečných a zajímavých informací o lesních zvířátkách. Jak se starat a dokrmovat zvířátka, která nespí v zimních měsících. Děti získaly základní informace o myslivosti, seznámily se s pejskem Šerinkou a proč je důležitou součástí při honech, předvedla i pár povelů, za které byla odměněna pamlskem. Nedílnou součástí byla i zvuková ukázka - troubení na lesní roh při honu, která byla pro všechny krásným zpestřením celého besedy. Největším lákadlem byla názorná ukázka přírodnin rostlinných a živočišných – šišky, kůže z muflona a jezevce, paroží z jelena, daňka a srnky. Děti si exponáty mohly osahat a pohladit a nechybělo ani společné fotografování.

Tímto bychom rádi poděkovali panu MVDr. Milošovi Vávrovi za konání podzimního tvoření z kaštanů a žaludů a za zprostředkování besedy o lesních zvířátkách, která byla nezapomenutelným zážitkem.







Knihy bratří Čapků

19. listopadu se uskutečnil interaktivní program pro předškolní děti s názvem „Knihy bratří Čapků“ pod vedením paní Věry Lukášové. Na začátku děti zjišťovaly, co se ukrývá v tajemném batohu – objevily pejska a kočičku. Bylo jasné, ze které knihy se bude číst „Povídání o pejskovi a kočičce“. Společně s paní Věrou Lukášovou si přečetli povídku „Jak pekli dort“. Nejprve si děti samy vytvořily svůj vlastní dort. Z letáků vystřihly vše, co by do něj přidaly. Druhý dort už byl „opravdický“. Děti do něj lepily správné přísady, ze kterých se dort peče. Všechny děti se zúčastnily „pečení“, které je bavilo.







V listopadu nás překvapil první sníh a u dětí zavládlo veliké nadšení. Děti si bílou nadílku naplno užily - stavěly malé sněhuláky, válely koule, dělaly stopy ve sněhu a radovaly se z prvních zimních her. Krátké zasněžení přineslo do všedních dní spousty smíchu a radosti.







Plánované akce v prosinci

Prosinec v naší mateřské škole se nese v duchu kouzelné vánoční atmosféry. Společně si povídáme o vánočních zvycích a tradicích, společně zdobíme třídy, zpíváme koledy, pečeme cukroví, řežeme třešňové větvičky, tzv. barborky. Nechybí ani společné tvoření a setkání, které nám zpříjemní vánoční čas.

Ve čtvrtek 4.12. proběhne ve školce mikulášská nadílka s pohádkou „ O pyšném sněhulákovi“ z repertoáru divadla KOS z Českých Budějovic.

V pátek 5.12. děti z MŠ navštíví základní školu, kde proběhne čertovský rej.

V pondělí 8.12. se na třídách rozsvítí stromeček.

Ve čtvrtek 11.12. proběhne každoroční vánoční posezení dětí a rodičů v MŠ. Na programu bude krátké vystoupení dětí s vánoční tématikou na každé třídě, následuje společná akce pro děti pod vedením pana Jiřího Počty s programem „Kouzelné Vánoce v rytmu hudby“. Po skončení akce se uskuteční předvánoční dílničky. Součástí bude i „vánoční jarmark“, kde si lze zakoupit drobné výrobky pro potěšení.

V pondělí 15.12. navštíví děti Ježíšek s vánoční nadílkou.

Ve čtvrtek 18.12. navštíví děti kostel Nejsvětější trojice, kde se bude konat vystoupení dětí ze ZŠ.

Mateřská škola je uzavřena během vánočních prázdnin v období od 22.12.2025 do 2.1.2026. Provoz bude zahájen od pondělí 5.1.2026.

Štěpánka Handrychová



Dění ve škole

Memoriál Bedřicha Šupčíka

Ve středu 15. října 2025 se žáci ZŠ Čimelice zúčastnili soutěže ve šplhu na tyči a na laně. Soutěž se konala v Mirovicích. Memoriál připomíná olympijského vítěze Bedřicha Šupčíka, který získal pro Československo zlatou medaili za šplh na laně na OH v Paříži v roce 1924. Ve šplhu na tyči a laně bojovali žáci ze ZŠ Březnice, ZŠ Čimelice, ZŠ Mirotice a ZŠ Mirovice. Soutěžilo se ve čtyřech věkových kategoriích, které byly rozděleny na dívky a chlapce. Žáci ZŠ Čimelice získali řadu medailových umístění.



















Florbalový úspěch starších dívek ZŠ Čimelice

V průběhu měsíce října se dívky a chlapci z druhého stupně ZŠ Čimelice zúčastnili okresního finále ve florbalu. Hrálo se v obloukové hale v Písku. Kategorie byly rozděleny podle tříd. Hrály se turnaje mladších dívek a chlapců – žáci a žákyně 6. + 7. třída a turnaje starších dívek a chlapců – žáci a žákyně 8. + 9. třída. V konkurenci týmů z Písku a z Milevska (ZŠ T. G. Masaryka Písek, ZŠ J. K. Tyla Písek, ZŠ Jana Husa Písek, ZŠ E. Beneše Písek, Gymnázium Písek, Gymnázium Milevsko, 1. ZŠ Milevsko a 2. ZŠ Milevsko) dosáhla ZŠ Čimelice velmi dobrých výsledků. Starší děvčata obsadila ve své kategorii 2. místo a získala pohár a stříbrné medaile. Mladší děvčata obsadila ve své kategorii 4. místo. Mladší chlapci skončili na 6. místě a starší chlapci na 5. místě.

Všem hráčkám a hráčům ZŠ Čimelice patří poděkování za reprezentaci školy!

















Mgr. Vladislav Linhart

Halloween 2025

Jako již každoročně se i letos na naší škole konal Halloween. Připravovali ho opět žáci deváté třídy a paní učitelky angličtiny. Děti se s nadšením zapojily do oslav tohoto svátku, při kterém se oblékly do strašidelných kostýmů.

Deváťaci pro ně nachystali mnoho disciplín, které náležitě odměňovali bonbóny či drobnými hračkami. Děti se mohly zapojit do her, kterých bylo opravdu hodně, např.: Eyeball pong, Scary castle, Scary football/floorball, Shoot the ghost, Face painting (malování na obličej) atd.

Zvláště oblíbeným místem pro ně byla kuchyňka – Scary kitchen, kde si nazdobily linecké placičky čokoládovými polevami a bonbóny. Též si směly nabídnout slaných či sladkých pochutin a teplého čaje na zahřátí.

Na konci tohoto strašidelného odpoledne bylo vyhlášení soutěže o nejkrásnější vyřezanou dýni a kostým. Dýně s různými obličeji si děti nosily z domova a ve škole se pak vystavovaly. Kostýmů bylo doopravdy četné množství. Na Halloween party dorazilo 70 masek. Spatřili jsme čerty, lupiče, čarodějnice, kostlivce, upíry či zombie.

Hlasovat pro kostýmy i dýně mohl úplně každý, kdo na Halloween přišel.

Soutěžních dýní bylo celkem 27 a odměněny byly 3 dýně s největším počtem hlasů.

1. místo získala Štěpánka Suldovská z 2. třídy
2. místo obsadila Elen Síkorová ze 3. třídy
3. místo patřilo Jirkovi Soukupovi ze 3. třídy

V soutěži o nejlepší a nejoriginálnější kostým zvítězila dvojice deváťaček.

1. místo: Barbora Polívková a Dominika Mrázová – Zloději
2. místo: Jáchym Kvída – Strašák do zelí
3. místo: Karolína Plicková – La Catrina

Všichni ocenění získali dárkové tašky a diplomy. I na nevítězných pozicích byla vidět snaha, představivost a kreativita.

Děti si Halloween moc užily a podle jejich výrazů lze předpokládat, že se již těší na další rok. Všem rodičům též děkujeme za bonbóny a drobné dary a paní učitelkám za organizaci. Na viděnou příští rok!

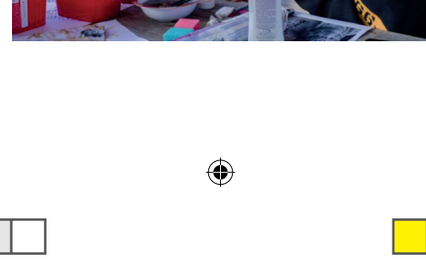









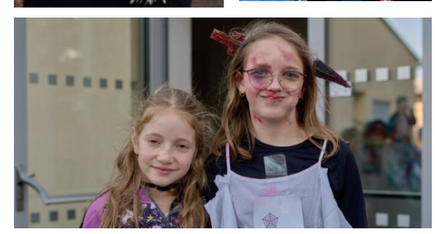







Kateřina Němečková (žákyně 9. třídy)

LISTOPAD A PROSINEC 2025

Mobilní planetárium

Dne 18.11. k nám přijelo mobilní planetárium. Jde o kopuli nafouknutou ve sportovní hale. Vystřídali se v ní všichni žáci. Viděli programy ušité na míru jejich třídě. Ti nejmenší viděli program 3-2-1 start, starší program o původu života a ti nejstarší program o neuvěřitelném vesmíru.





Povídání nad knihami bratří Čapků

Do první třídy dne 19. 11. zavítala BcA. Věra Lukášová. Seznámila děti s tvorbou bratří Čapků. Provedla je příběhy pejska a kočičky. Došlo i na rozhovory a ztvárnění pohádek.



Žáci ZŠ Čimelice navštívili Domov Rakovice

Žáci ZŠ Čimelice navštívili v neděli 30. 11. 2025 DOMOV RAKOVICE. Přivezli adventní věnec a v rámci připraveného programu zazpívali několik vánočních písní. Pěvecký sbor ZŠ vedla paní učitelka Nikola Počtová a paní učitelka Marie Filipová. Po vystoupení žáků se slova ujal otec František, který posvětil věnec vyrobený žáky ZŠ Čimelice pro Domov Rakovice. Pohovořil o významu adventu a krátkou modlitbou setkání ukončil.















ZŠ Čimelice

Školní družina







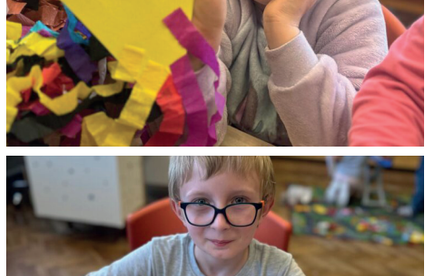



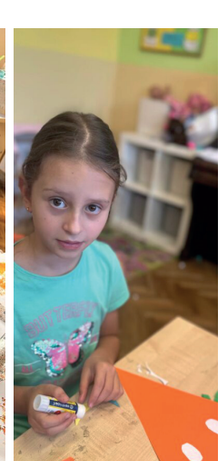



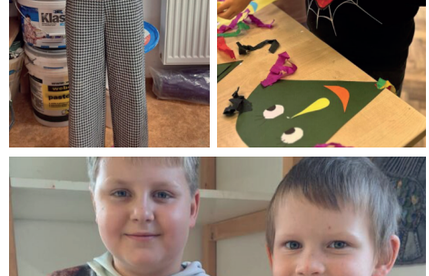










MESSI












VŠEM ŽÁKŮM,
RODIČŮM A ZAMĚSTNANCŮM
ZŠ A MŠ ČIMELICE PŘEJI
PŘÍJEMNÉ PROŽITÍ VÁNOČNÍCH
SVÁTKŮ A ÚSPĚŠNÝ VSTUP
DO ROKU 2026.
Mgr. Vladislav Linhart
ředitel ZŠ a MŠ Čimelice

Okénko pro zdraví

Dnešní recepty pro Vás znovu připravila Ilonka Sýkorová. Tentokrát má pro nás vzkaz „Hlavně přeji všem zdravíčko.“ Její recepty jsou zdraví plné a pro většinu z nás netradiční.

Hlavně zdravíčko přejí čtenáři i Vám, Ilonko.

Mikuláš a anděl

Připravte si 250 ml mléka, 40g droždí, 75 g cukru, 300 g hladké mouky, 200 g rýžové mouky, 4 žloutky, 150 g změklého másla, sůl, vanilka, BIO citronová kůra.
Udělám kvásek. Do mísy prosiji mouku, v mléce rozšlehám žloutky. Všechno smíchám a vypracuji nelepivé těsto. Dám vykynout. Po vykynutí ho znovu promíchám a nechám vykynout. Vyválím si kuličky na hlavičky, válečky na ruce, placičku na tělo a naplním povidly. Opatrně smáčknu, vice v pase. Sestavím postavičku a dotvořím křídla, čepici a hůl. Hotové nechám ještě na plechu vykynout. Potřu vejcem. Peču 20 minut na 160. Hotové ještě pocukruji. Nádivka může být i ořechová. Před pečením ještě zdobím plátky mandlí.



Adventní menu

1 balíček sójového granulátu drtě, 1 lžíce lněných semínek, 2 cibule, drcený kmín, 2 lžíce lahůdkového droždí, 1 BIO zeleninový bujon, 1/2 lžičky mletého kardamomu, alpská sůl, lžíce másla Madeta, BIO olej, lžíce čerstvé nebo sušené nati petržele, lžička škrobu, francouzská pomazánka v modrém obalu, staročeské koření.
Sójovou drť zaliju v hrnci vařící vodou se solí na ¼ hodinky. Nechám odkapat, dám na olej s máslem, přidám nať, kmín, semínka a droždí. Můžu ochutit sójovou omáčkou. Na mírném ohni to promíchám a 1 minutu restuji. Nejlepší příloha jsou šťouchané brambory.



Na sv. Barboru řežeme větvičky, které by měly vykvést do Vánoc. Barborka byla vězněna a pak z rozhodnutí otce i zavražděna, protože se nevzdala víry v Ježíše…

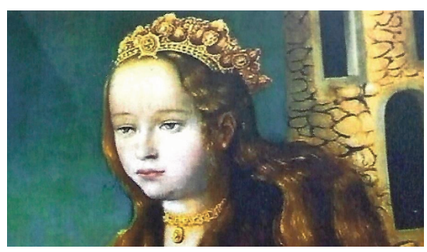





Domácí perník na strouhání z roku 1920

Potřebuji 500g žitné mouky, 2 vrchovaté lžíce perníkového koření, 250 ml teplého mléka (tam zašlehám 1 vejce) a 200 ml medu. Vše promíchám, do formy dám pečící papír a naliju těsto. Peču na 150 zhruba 35 min.



Vánoční čokoládový chlebíček

Vydrží dlouho, pokud ho nesníte.
Potřebujeme 250g různého sušeného kandovaného ovoce, hrst nakrájených ořechů, rozehřáté celé máslo, 3 lžíce kakaa nejlépe nepraženého, 20g čokolády,
75g mouky na chleba, 1/2 lžičky mletého badyánu, prášek do pečení bez fosfátů,
4 vejce ušlehaná s 80 g hnědého cukru. Všechno to smíchám. Formu na chlebíček vyložím papírem, naliju těsto. Peču 25 min na 150. Pro onkologicky nemocné pacienty nedáváme do těsta kakao a čokoládu. Můžete si ale koupit RAW kakao nepražené. Nemocní smí péct pouze do 120 stupňů Celsia a 35 min. Raději pak ještě odkrojte upečenou kůrku.
Na polevu potřebujeme máslo Madetu, tuhý med a nepražené kakao. Medu méně, aby poleva netekla.

Luxusní mandlové rohlíčky

V listopadu si upeču rohlíčky z 200g BIO mouky nejlépe kukuřičné, 5 lžic BIO žitné mouky, 170g másla Madeta, 1 lžíce medu, dle velikosti 1-2 vejce, vanilkového cukru, 100g loupaných mandlí. Vše ručně vyhnětu na těsto a vyválím tyčinky. Nakrájím asi 4cm válečky. Peču na 120 - 130. Po upečení ještě horké obaluji v pravém vanilkovém cukru. V prosinci slepuji čokoládovým krémem a mám stále v chladu.

LISTOPAD A PROSINEC 2025

RADY A RECEPTY

Naše Vánoce s Ježíškem
Na dveře jistě patří jutový věnec. My ho máme už dávno. Tvořila nám ho dcera. K Vánocům neodmyslitelně patří český Josef Lada a jeho knihy. Každý rok také vykrajujeme různé ozdoby z pomerančové kůry pomocí vánočních vykrajovátek. Nikdy nezapomeňte udělat dírku na zavěšení. Vykrájené tvary usychají na prkénku na topení. Je to velká zábava i pro děti. Adventní věnec ve fialové barvě pak zdobí náš stůl na Štědrý den.



Adventní menu pro 2 až 3 osoby

Polévečka

Na slabém ohni rozehřeju kostku droždí na BIO oleji. Když voní, přidám strouhanou mrkev, petržel, 5 pepřů, nové koření, polévkové koření bez glutamátu dle chuti. Zaliju vodou, přidám kostku BIO bujonu a vařím. Do polévky patří vánoční nočky. Ty vytvořím z vejce a tapiokové mouky. Přidám česnek, sůl a majoránku. Můžu přidat ještě strouhanku a drcený kmín. Do vařící polévky dávám malou lžičkou kulovité nočky a vařím ještě 5 minut. Hotovou polévku můžu dochutit.



Menu na Štědrý den jak jej většina nezná

Předpověď – Zima bude bílá, je dobře, že máme zásob uhlí a dříví

Falešná rybí polévka

Potřebuji hrachovou mouku, celer, mrkev, kostku droždí, mletý kmín, 3 lžíce mořské řasy Nory vločky, máslo Madeta, BIO olej, 2 tofu s řasou, sůl.

Všechnu zeleninu jemně nastrouhám, přidám droždí, kmín, 1 nastrouhané tofu. Vše orestuji na tucích na slabém ohni. Přidám řasu a mouku podle potřeby. Rozmixuji na krém. Do hotového hrubě nastrouhám 1 tofu. Přidám sůl a na talíř ještě petrželku a pár kapek BIO oleje. Můžete doplnit krutony ze sójových rohlíků. Místo tradiční ryby můžete obalit marinované tofu, sýrové „prsty“, hlívu, hříbky, bedly a květák. V klasickém trojobalu vše osmažím na pánvi.

Samozřejmě nesmí chybět bramborový salát. 1 vejce, 240 ml oleje, lžíci citronové šťávy, lžičku BIO hořčice promíchám a nechám odstát. Pak rozmixuji do zhoustnutí. Přidám sůl a majolku. Samozřejmě vařené brambory, červenou papriku, kostičky celeru, okurky, hrášek.

Na Štědrý den musí být na stole vánočka. Ta moje je pro alergiky. Potřebuji 400 g tmavé mouky, třeba i chlebové, 150 g BIO kukuřičné nebo rýžové mouky, 2 pravé vanilkové cukry, 150 ml BIO ořechového oleje, hnědý cukr, kvásek z 45g droždí, ½ l teplé vody, 1 vejce, hrnek brusinek, oříšku, 2 lžíce loupaného konopného semínka, mandle, rumové aroma. Vše smíchám a nechám vykynout. Pak promíchám a znovu nechám nakynout. Opakuji 2x. Formu na vánočku důkladně vytřu máslem. Peču v předehřáté troubě na 140 a pak na 150 asi 40 minut. Horkou vánočku potřu medem.

Příbytek si můžete ozdobit staročeským vrkočem. Býval dříve místo stromečku. Pekl se z kynutého těsta. Kdybyste si ho chtěli upéct, přidejte do těsta na vánočku více špaldové mouky a uberte ořechy.









Poslední recept je můj osobní na sladké cukrovíčko

Potřebuji 300 g rozmixovaných loupaných mandlí, 1 vrchovatou lžíci tuhého medu, 1 vejce, šťávu a kůru z 1 BIO citronu, sekané pistácie na obalování, plnou lžíci kokosového tuku. V ruce dělám kuličky a obaluji v pistácii. Lze vmáčknout brusinku. Druhou půlku kuliček obaluji v kakau.



Ilona Sýkorová

Podzimní část fotbalové sezóny 2025/2026

Je za námi podzimní část letošní sezóny, která je svým způsobem přelomová. Probíhá reorganizace nižších soutěží, která se nejvíce dotkne právě 7.lig (B.tříd), kdy se po konci letošní sezóny sníží počet účastníků soutěže o celou jednu skupinu. V této sezóně jde tedy o hodně, protože bude „padat“ do okresních soutěží minimálně 5 týmů.
Podzimní část nám bodově úplně nevyšla, a nacházíme se ve středu tabulky s nepatrným náskokem na sestupové příčky.
Přijďte nám zafandit na jarní zápasy, ať získáme co nejvíc bodů.

Rk.	Družstvo	Záp.	+	0	-	Skóre	Body
1	SK KAVAS Větrovy	13	10	0	3	34:13	30
2	TJ Sokol Chotoviny	13	9	1	3	33:17	28
3	TJ SOKOL BERNARTICE	13	7	3	3	35:17	24
4	FC ZVVZ Milevsko "B"	13	7	2	4	41:20	23
5	TJ Hradiště	13	6	4	3	35:13	22
6	TJ Planá nad Lužnicí	13	6	3	4	29:24	21
7	TJ Mirotice	13	6	1	6	27:46	19
8	SK SIKO Čimelice	13	5	3	5	20:19	18
9	FK METEOR Tábor "B"	13	4	4	5	24:19	16
10	TJ Sokol Myslkovice	13	5	0	8	21:30	15
11	FC Chyšky	13	3	5	5	26:26	14
12	FK Protivín "B"	13	3	2	8	13:38	11
13	TJ Sokol Čížová	13	3	1	9	16:55	10
14	TJ Dolní Bukovsko	13	2	1	10	21:38	7

Mládež
V této sezóně se v čimelickém dresu po hřišti prohání kolem 50 dětí v pěti mládežnických kategoriích (mini přípravka, mladší a starší přípravka, mladší žáci a dorost ve společenství s Mirovicemi. Nejmenší, předškolní, fotbalisté se účastní turnajů 3+0, které se konají jednou za tři týdny.
Mladší přípravka se se svojí soutěží teprve seznamuje, zato starší přípravka se ve své skupině drží v top 3. Mladší žáci dokonce svoji skupinu po podzimu vedou.

Rk.	Družstvo	Záp.	+	0	-	Skóre	Body
1	spol.Čimelice/Mirovice	10	8	1	1	63:34	25
2	FK ČÍŽOVÁ	10	8	0	2	101:23	24
3	KLUKY	10	7	1	2	72:22	22
4	spol.Chyšky/Sepekov	10	4	1	5	48:34	13
5	MIROTICE	10	3	3	4	28:58	12
6	PROTIVÍN	10	3	1	6	17:62	10
7	spol.Semice/Hradiště „C“	10	2	1	7	19:60	7
8	spol.Hrazánky/Kovářov	10	1	0	9	13:68	3

A dorostenecký tým je v okresním přeboru Příbram na 4. místě.

Pokud máte doma dítko, co by chtělo hrát fotbal, zastavte se za námi na fotbalovém hřišti v Čimelicích.
Děkujeme všem, kteří se dětem věnují!



Za SK SIKO Čimelice
Tomáš Froněk, Vašek Nosek

almea

PALIVOVÉ & ZAHRADNÍ CENTRUM POČAPLY

Hledáme nového kolegu/kolegyni do týmu!

Do Palivového a zahradního centra
v Počaplech u Březnice.

Přijmeme pracovníka na pozici:
Technik štípárny paliva + řidič sk. C.

Náplň práce:
obsluha štípačky a manipulace se dřevem
příprava a údržba prodejní plochy
rozvoz objednávek k zákazníkům
práce se zeminou, mulčem, pískem i palivovým dřevem
v sezóně třídění brambor

Požadujeme:
řidičský průkaz sk. C + profesní průkaz
aktivní a férový přístup k práci
týmového ducha a spolehlivost

Nabízíme:
práci na HPP, smlouvu na dobu neurčitou
stabilní zázemí rodinné firmy
slevy na firemní produkty

Volejte na 702 294 510 a staňte se součástí našeho týmu.

Blackout: Co dělat a jak se připravit?
Výpadek proudu dokáže během chvíle změnit běžný den v malou krizovou situaci. Nesvítí světla, netopí topení, nejde voda, přestávají fungovat bankomaty i platební terminály. Vypne se internet, mobilní sítě se přetíží a v zimě rychle klesá teplota v domech. Moderní svět je na elektřině závislý víc, než si běžně uvědomujeme. V České republice jsme zatím rozsáhlý blackout nezažili, objevují se však stále častější lokální výpadky – po silných bouřkách, větru nebo při přetížení sítě. Odborníci varují, že k větší poruše může dojít kdykoliv, a proto se vyplatí být připraven.
Když vypadne elektřina, přestává fungovat většina zařízení, na která jsme zvyklí – světla, kuchyňské spotřebiče, pračka, lednice, ale i čerpadla pro vodu a topení. Pokud by výpadek trval déle než několik hodin, může dojít také k omezení dodávky vody nebo plynu. V takové situaci pomáhá mít doma základní nouzové zásoby – dostatek pitné vody (zhruba dva litry na osobu a den), trvanlivé potraviny, základní léky, svítilnu, rádio na baterie, nabitou powerbanku, hotovost a kopie důležitých dokumentů. To vše doporučuje i tzv. příručka „72 hodin“, která radí, jak být soběstačný po dobu tří dnů (https://www.72h.gov.cz/cs/ke-stazeni).
Při delším výpadku je vhodné odpojit spotřebiče, aby se nepoškodily při opětovném zapnutí elektřiny. Lednici a mrazák otevírejte jen výjimečně – potraviny tak vydrží déle. K ohřevu jídla lze využít kempingový vařič nebo gril, samozřejmě s maximální opatrností.
Kdo chce být opravdu připraven, může si část své energetické soběstačnosti zajistit i sám. Fotovoltaická elektrárna s bateriovým úložištěm dokáže při výpadku udržet v provozu nejdůležitější spotřebiče – například osvětlení, oběhové čerpadlo topení nebo lednici. Zároveň pomáhá snižovat účty za elektřinu a přispívá k větší nezávislosti domácnosti.
V Českých Budějovicích funguje poradenské středisko ECČB, které poskytuje bezplatné a nezávislé poradenství. Zde můžete s energetickými specialisty probrat, jak se na možné výpadky připravit a jak efektivně hospodařit s energiemi. Společně můžete najít řešení pro váš dům – od úspor elektřiny a tepla až po návrh fotovoltaiky nebo bateriového systému. Díky dobré přípravě se i případný blackout může stát jen krátkou epizodou, ne vážnou krizí. Více informací na www.eccb.cz, **e-mail:** eccb@eccb.cz, **tel.: 387 312 580.**

ECČB





TÍSŇOVÁ PÉČE

SOCIÁLNÍ SLUŽBA PRO SENIORY
A OSOBY SE ZDRAVOTNÍM POSTIŽENÍM

Život+

Chcete žít plnohodnotný život v přirozeném prostředí?

NABÍDKA SLUŽBY

- zajištění nepřetržité tísňové péče
- zajištění poradenství v tísni
- poskytování podpory ve Vaší životní situaci
- poskytování podpory při jednání s úřady, lékaři a rodinou
- realizování vzdělávacích činností i pro veřejnost

Více o nabídce služby je možné se dozvědět na webu www.zivotplus.cz
nebo na uvedených telefonních číslech.

327 532 900 | 724 182 325



www.zivotplus.cz

Život Plus, z. ú., Benešova 632, 284 01 Kutná Hora
pobočka jižní Čechy, Špidrova 47/42, Vimperk III, 385 01 Vimperk



Vydává Obec Čimelice, Čimelice 51, 398 04 Čimelice. re 00249599 Vychází jako dvouměsíčník v nákladu 600 ks.
Tel: 382 228 105 Email: zpravodaj.cimelice@email.cz

CENA: ZDARMA Evidenční číslo **MK ČR E 17237**